

LIBOMBAMI

YA

NZAMBE

EMONISELI 10:7

Molongo Ya Mikanda

2 Bikamwa

8 Kosambisama

12 Nkombo

16 Bomoi Ya Sima

22 Lisumu Ya Ebandeli

28 Mokolo Ya Nsomo Ya Nkolo

34 Liloba

www.nsango.org

to

VOICE OF GOD RECORDINGS
13E RUE LIMETE No. 82, QUARTIER INDUSTRIEL
KINSHASA / LIMETE, DEM REP OF CONGO

NZAMBE AZALI NAINO KOSALA
MAKAMBO YA MINENE NDENGE
ASALAKI NA BIBLIA?

OSÍLÁ KOMITUNA MPO NA NINI
OSENGLI KOBATISAMA?

BOBELE LOKOLA OZALI MONDIMI
NA LINGOMBA, ELINGI KOLOBA ETE
OBIKISÁMI?

LIKAMBO NINI MPENZA ESALEMAKI
KATI NA NYOKA PE EVA NA ELANGA YA
EDENE?

OYEBAKI ETE BIBLIA ELAKI ETE
LIBOMBAMI YA NZAMBE EKOMONISAMA
NA MIKOLU OYO YA SUKA?

NTANGO EKOKI MPO MABOMBAMI
EFUNGWAMA PE EMONISAMA NA MOKILI.
**OLINGI KOYOKA LILOBA NA
NZAMBE YA SOLO?**

Kasi na mikolo ya mongongo ya mwanje na nsambo,
ntango akobanda koyula kelelo, **libombami** ya Nzambe
ekomonisama, ndenge alobaki epai na baombo na ye
basakoli. EMONISELI 10:7

Bikamwa

BIKAMWA

YOANE 14:12

*SOLO, SOLO, NAZALI KOLOBA NA
BINO, YE OYO AKONDIMELA NGAI,
MISALA OYO NAZALI KOSALA, YE
PE AKOSALA YANGO; AKOSALA
MISALA YA MINENE KOLEKA OYO;
MPO ETE NAZALI KOKENDE EPAI
NA TATA NA NGAI.*

MALAKO 16:17-18

*BILEMBO OYO EKOZALA NA BAOYO BAKONDIMA; NA NKOMBO NA
NGAI, BAKOBENGANA MILIMO MABE; BAKOLOBA MINOKO YA SIKA;
BAKOLOKOTA BANYOKA; PE SOKI BAMELI ELOKO OYO EBOMAKA,
EKOSALA BANGO MABE TE; BAKOTIELA BABELI MABOKO, PE
BAKOBIKA.*

Biso nyonso tokoki kobalola nkasa ya Biblia pe komona ete Nzambe asalaka bikamwa: Mose akabolaki Mai na Mbu Motane, Eliya abengaki nzala, Yesu atambolaki likolo na mai, pe bayekoli babikisaki babeli.

Ezali na bikamwa nkóto na nkóto oyo ekomami na Biblia. Soki Nzambe atalolaka *na bilembo pe bikamwa*, boye, lelo, bikamwa na Ye ezali wapi? Akoki kobikisa kansére ndenge Abikisaki mbálá na Biblia? Boni na bokono ya SIDA to malaria? Akoki pe kosala bikamwa? Iyo, Nzambe azali kokoba kosala bikamwa pe *bilembo yango ezali kolanda baoyo bazali kondima*.

Sikawa, bóyoka baninga, bókanisa Mokonzi George ya Angleterre, ntango abikisamaki na bokono ya sclerose, wana tobondelaki mpo na ye. Bókanisa Florence Nightingale, (nkóko na ye ya mwasi azaláká mobandisi ya Croix Rouge), azalaki na kilo soko ntuku misato, alalaki wana pene na liwa, azalaki na kansére na suka ya estomá, alalaki wana pene na liwa. Ebengá moko ya moke eyaki pene na nzete oyo ezalaki wana pe Molimo ya Nzambe eyaki pe elobaki: "YANGO ELOBI NKOLO, akokufa te." Akómi na kilo ntuku libwa na ndambo pe azali na nzoto kólóngónu.

Bókanisa moto ya Congrès, Upshaw, oyo azalaki kotambola na kiti ya bibósono pe kolala na mbeto mbúla na mbúla, mibu ntuku motoba na motoba. Pe na mwa ntango moke, atelemaki, apotaki mbangu na kati ya losambo, asimbaki misapi na ye ya makolo, akómaki malam mpenza pe abikisamaki.

Bókanisa bato nkóto na nkóto oyo babikisámá. Mpo na nini tofandi awa kozela liwa? Tósala likambo moko mpo na yango.

Zalá na kondima soki ozali na bokono to bosenga. Biblia elobi ete *Yesu Klisto azali ndenge moko lobi, lelo, pe libela*, boye, soki Akokaki kosala ekamwiseli eleki mibu nkóto mibale, Akoki pe kosala ndenge moko lelo. Alakaki biso ete tokobikisama, soki tozali *bobebe na kondima*.

William D. Upshaw asalaki mosala mibu mwambe na Chambre ya ba-Représentant ya Etats-Unis pe alukaki ete bápona ye lokola prezidá na 1932. Likama ya mosala ya bilanga ebukaki ye na bolenge na ye, pe asalaki mibu 66 na banzete to na kiti ya bibosono. Na 1951, abikisamaki na mobimba pe atambolaki malamú mpenza na mikolo ya bomoi na ye.

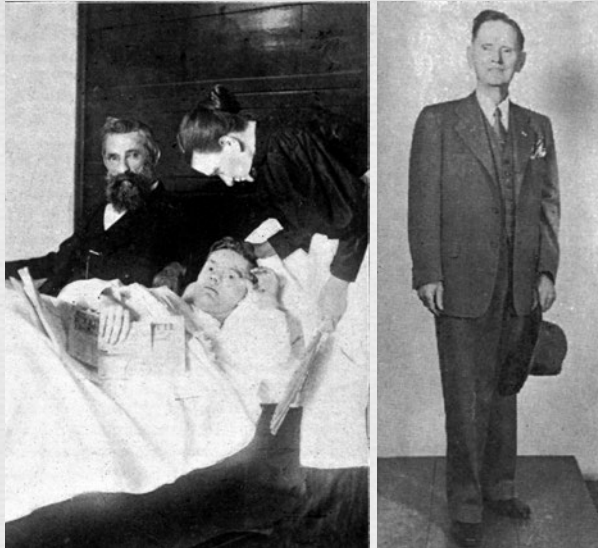

Florence Nightingale, mokitani ya infirmière moko ayebanaki mingi, azalaki na kansére ya estomá oyo ezalaki kosila te. Atíndáká fotó oyo lokola mbéla ya suka mpo bábondela mpo na ye liboso ete kansére éboma ye. Ndenge bozali komona, alingaki mpenza kokufa soki Nkolo Yesu abikisaka ye te na 1950. Fotó oyo mosusu bakangaki yango ntango asilaki kobikisama pe batindaki yango lokola litatoli ete Nzambe azali kokoba kobikisa babeli.



Tris Griffin akendeki epai na monganga na ebandeli ya mobu 2013 mpo na mpasi ya mokongo, oyo azalaki kobanga ete ábunda lisusu na kansére. Masíni ya monganga etalisaki ete "mosisa epasukaki" na motema na ye, nde ekambaki minganga ete básala ba-examé mosusu pe báléngela lípasó na mokolo oyo elandaki. Mokólótó oyo eleki na motema, na elilingi, ezali elembó ya kopasuka yango mpenza, oyo elingaki koboma ye nokinoki soki ekatanaki.

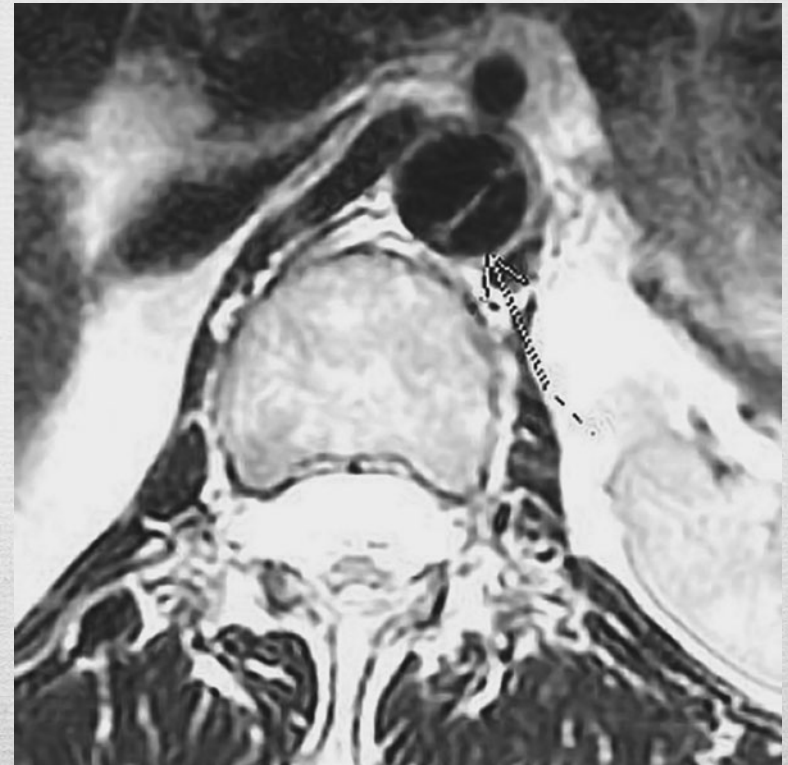

Na mokolo elandaki, sima na bandimi kobondela mpo na ye, minganga batalaki lisusu na masíni mpo báyeba mpenza esika oyo epasukaki liboso bápasola. Na mbala oyo, bililingi etalisaki motema oyo esili kobikisama mpenza. Monganga azuaki kizungu-zúngu, pe alobaki na Madame Griffin: "Nayebi eloko nini náyebisa yo te. Mosisá ya motema na yo epasukaki, kasi sikawa yango nyonso esili nye." Alakisaki ye bililingi bazuaki liboso na libondeli, pe oyo ya sima. "Ozali na bonsomi ya kokende, na yango, elembo ya kansére ezali ata moke te. Ozali mpenza na nzoto kólóngónu."

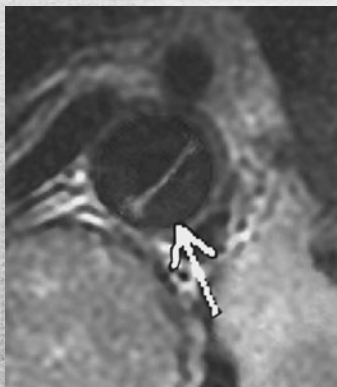

(na ngámbo ya mwasi) Likongá ya monganga ezali kotalisa mosísá ya motema, ezali libúngútulú ya mófndo oyo ezali na katikáti ya elilingi. Mokólótó oyo eleki wana ezali eteni moko to "kopasuka" ya mosísá na motema, oyo esengaka lipasó nokinoki pe ebomaka soki ekatani. (na likolo) Elilingi ya mibale oyo ezuamaki mokolo elandaki. Kopasuka yango élímuaki mobimba pe ekendé libela.

Bisika ekomami

NZEMBO 103:2-3

Pambola YAWE, E molimo na ngai, pe kobosana te bolamu na ye nyonso: Ye oyo alimbisaka libunga na yo mobimba; oyo abikisaka maláli na yo nyonso;

YISAYA 53:5

Kasi azokisamaki mpo na masumu na biso, atutamaki mpo na mabe na biso: etumbu mpo na kimia na biso ezalaki likolo na ye; pe na mapipi na ye, biso tobikisami.

MALAKO 16:17

Bilembo oyo ekozala na baoyo bakondima; Na nkombo na ngai, bakobengana milimo mabe; bakoloba minoko ya sika;

LUKA 17:6

Nkolo alobaki ete, Soki bozalaki na kondima lokola mbuma ya mutarde, mbele bolobi na nzete oyo ya sikaminosi ya moindo ete, Pikólámá pe lónámá na mbu; pe etosi bino.

YOANE 14:12

Solo, solo, nazali koloba na bino, Ye oyo akondimela ngai, misala oyo nazali kosala, ye pe akosala yango; akosala misala ya minene koleka oyo; mpo ete nazali kokende epai na Tata na ngai.

I BATESALONIKI 1:5

Mpo nsango malamumu oyo tozali kosakola eyaki epai na bino kaka na maloba te, kasi pe na nguya, pe na Molimo Mosantu, pe na kondima makasi; ndenge boyebi motindo ya bato biso tokómaki epai na bino mpo na bolamu na bino.

BAEBELE 2:3-4

Tokokima ndenge nini, soki totioli lobiko monene ya ndenge wana oyo Nkolo na biso asakolaki liboso pe oyo bato oyo bayokaki ye bamonisaki biso ete ezali solo;

Wana Nzambe pe apesaki litatoli elongo na bango, na bilembo pe makamwisi, pe na bikamwa ndenge na ndenge, pe makabo ya Molimo Mosantu, kokokana na mokano na ye?

BAEBELE 13:8

Yesu Klisto azali ndenge moko lobi, lelo, pe libela.

YAKOBO 5:15

Libondeli ya kondima ekobikisa mobeli, pe Nkolo akotelemisa ye; pe soki asalaki masumu, ekolimbisama.

I PETELO 2:24

Ye moko amemaki masumu na biso na nzoto na ye mpenza likolo na nzete, mpo tótika masumu, pe tózala na bomoi ya boyengebene: bobiki na mapipi na ye.

KOSAMBISAMA

NZEMBO 96:13

LIBOSO NA YAWE: MPO AYEI,

MPAMBA TE AYEI KOSAMBISA

MABELE : AKOSAMBISA MOKIKI

NA BOYENGEBENE, PE BATO NA

SOLO NA YE.

Ezali na bibongiseli nkóto na nkóto na mokili lelo. Losambo moko na moko ezali kokweisa mosusu, kasi bango nyonso bazali kolaka lobiko na nzela na ebongiseli na *bango*. Ndenge nini tokoyeba oyo tosengeli kopona?

Soki toponi lingomba Katoliko, boye tokondima ete *basantu bálobela* biso, yango elingi bobele koloba kosambela bikeko. Biblia elobi: *"Mpo Nzambe azali bobele moko, pe molobeli bobele moko kati na Nzambe ná bato, ye moto Klisto Yesu;"* (I Timote 2:5). Babéngaka sángó "Tata" kasi Yesu apekisaki yango na Matai 23:9: *"Lisusu, bóbénga moto moko te tata na bino awa na mabelé: mpo moto moko kaka nde azali Tata na bino, oyo azali na likolo."* Ba-Assemblée de Dieu balobaka na biso ete koloba minoko na sika nde ezali etaliseli ya liboso ya Molimo Mosantu, nzokande Polo alobaki:

"Ata nakoloba na minoko ya bato pe ya banje kasi nazangi bolingo, nazali lokola ngonga to sembále oyo ezali kolela." (I Bakolinti 13:1)

Pene na mangomba nyonso ewélaka koloba na biso ete makambo mingi na Biblia elimbolami mabe, ebongolami mabe, to elongobani na mokili ya lelo te. Boye, tosengeli kondimela Biblia to malakisi ya bibongiseli? Eloko nini Nzambe akosalela lokola emekeli mpo na kosambisama?

Soki totuni Bakatoliko oyo bazali awa na mpokwa ya lelo: "Bokanisi ete Nzambe akosambisa mokili na eloko nini?" Bakatoliko balobaka: "Na Lingomba Katoliko." Malamu, sikawa Lingomba Katoliko oyo wapi? Mpo bazali na oyo ya Roma, ya Ortodox Grek, ná bamosusu mingi. Ekozala Lingomba Katoliko oyo wapi? Ba-Luterien bakoloba: "Na biso," boye bino ba-Batiste bolongolami. Lisusu soki tolubi: "Na ba-Batiste," boye bino ba-Pantekotiste bolongolami. Boye ekozala mobulu makasi, pe moko te akoyeba eloko nini kosala; boye, Alakaki ata moke te ete akosambisa mokili na nzela ya lingomba.

Alakaki ete akosambisa mokili na nzela ya Klisto, pe Klisto azali Liloba. Pe Biblia nde ekosambisa mokili, yango ezali Yesu Klisto motindo moko lobi, lelo, pe libela.

Bisika ekomami

YOANE 1:1

Na ebandeli ezalaki Liloba, pe Liloba ezalaki elongo na Nzambe, pe Liloba ezalaki Nzambe.

YOANE 1:14

Pe Liloba ekómaki nzoto, pe efandaki elongo na biso (pe tomonaki nkembo na ye, nkembo lokola oyo ya mwana na likinda ya Tata,) atondaki na ngolu pe na solo.

YOANE 5:22

Mpo Tata azali kosambisa moto te, kasi Apesi kosambisa nyonso na maboko ya mwana:

YOANE 12:48

Moto oyo azali koboya ngai, pe azali koyamba maloba na ngai te, azali na oyo akosambisa ye: liloba oyo nalobi nde ekosambisa ye na mokolo ya suka.

BAEFESE 1:5-7

Akanaki liboso mpo na biso ete tózala bana na ye kati na Yesu Klisto pelamoko mwango ya mokano na ye,

Mpo na lisanzoli na ngolu na ye na nkembo oyo ekabolaki ye biso kati na ye Molingami.

Na ye tozui lisiko na nzela na makila na ye, kolimbisama na mabunga pelamoko ngolu na ye efuluki mingi mpenza;

BAEFESE 2:5-8

Ata wana ezalaki biso bakufi kati na masumu, azalisi bison a bomoi esika moko na Klisto, (bobiki na ngolu mpenza;)

Pe asekwisi biso na ye, afandisi pe biso na ye na bisika na likolo kati na Klisto Yesu:

Ete na bikeke bikoya ámonisa kofuluka na ngolu na ye na nzela na boboto na ye epai na biso kati na Klisto Yesu.

Bobiki na ngolu na nzela na kondima; yango euti na bino te: ezali likabo na Nzambe:

I YOANE 1:7

Kasi soki totamboli kati na pole, lokola ye azali kati na pole, tozali na lisanga kati na biso, pe makila ya Yesu Klisto mwana na ye ezali kopetola biso na masumu nyonso.

EMONISELI 22:18-19

Nazali kotatola moto nyonso oyo azali koyoka maloba ya lisakoli ya mokanda oyo ete, Soki moto abakisi likambo mosusu na makambo oyo, Nzambe akobakisela ye malozi oyo ekomami na mokanda oyo;

Pe soki moto alongoli liloba moko na maloba ya mokanda ya lisakoli oyo, Nzambe akolongola likabo na ye na buku ya bomoi, pe na engumba ya bulee, pe na makambo oyo ekomami na mokanda oyo.



Nkombo

NKOMBO

MALAKO 16:16

*YE OYO AKONDIMA PE AKOZUA
LIBATISI AKOBIKISAMA;
KASI YE OYO AKONDIMA TE
AKOKWEISAMA.*

MISALA 2:38

PETELO ALOBAKI NA BANGO ETE, BÓBONGOLA MITEMA, PE MOKO NA MOKO NA BINO ÁBATISAMA NA NKOMBO NA YESU KLISTO MPO NA BOLIMBISI YA MASUMU, PE BOKOZUA LIKABO YA MOLIMO MOSANTU.

Na ntembe te, libatisi ezali na motuya monene, kasi *ndenge* ya kobatisama ekosala nini? Libatisi ya malamau ezali, to nyonso ezali malamau? Soki ondimakama Biblia, boye IYO, libatisi ya malamau ezali.

Mangomba mingi babatisaka na Nkombo ya Tata, Mwana, pe Molimo Mosantu, kasi yango ezali malamau te kokokana na Biblia.

Na Misala 19, bato moko basiláká kondimela Yesu Klisto, kasi bazuáká naino Molimo Mosantu te na mitema na bango. Ntoma Polo ayebaki lolenge ya malamau mpo na koyamba Molimo Mosantu, boye atunaki bango: *“Bongo, bozui libatisi nini?”* Pe balobaki: *“Libatisi ya Yoane.”* (Misala 19:3) Polo amonaki ete babatisamaki te kokokana na motindo ya Petelo na Misala 2:38, boye atindaki bango ete bábatisama lisusu na Nkombo ya Nkolo Yesu. Boye, ndenge elakamaki, bazuaki Molimo Mosantu.





Boye, mpo na nini bayekoli babatisaki na Nkombo ya Yesu, nzokande Yesu, Ye moko, alobaki na bango bábatisa na **Nkombo** (“bankombo” te) ya Tata, pe ya Mwana, pe ya Molimo Mosantu? (Matai 28:19) Basalaki nde libunga? Te! Basalaki mpenza ndenge batindaki bango.

Ntango ozali kotánga mokanda oyo, kanisa nkombo na yo. Ozali mwana? Nkombo na yo ezali “Mwana”? Ozali mama? Nkombo na yo ezali “Mama”? Ata moke te, yango ezali bobele bibiangelo. Ozali na nkombo na yo mpenza, ezali bongo pe na Nzambe.

Eyano yango oyo:

Ata moto moko te kati na Biblia abatisámá na nkombo ya Tata, Mwana, pe Molimo Mosantu; mpo ezalaka te. Tata ezali nkombo te; Mwana pe ezali nkombo te; Molimo Mosantu pe ezali nkombo te; kasi Nkombo ya Tata, Mwana, Molimo Mosantu ezali Nkolo Yesu Klisto.

Yesu Klisto azali Nzambe! Ye azali Tata, Mwana, pe Molimo Mosantu.

Soki ozali koluka Molimo Mosantu pe ezali komituna mpo na nini Nkolo apesi yo yango naino te, okoki komituna motuna yango moko oyo Polo atunaki: “Bongo, ozuá libatise nini?”

Bisika ekomami

MATAI 28:19

Yangó wana, bókende pe bókómisa bato bayekoli na bikólo nyonso, bóbatisa bango na nkombo ya Tata, pe ya Mwana, pe ya Molimo Mosantu: [Nkombo ya Tata ezali nini? Nkombo ya Mwana? Nkombo ya Molimo Mosantu?]

MALAKO 16:16

Ye oyo akondima pe akobatisama akobikisama; kasi ye oyo akondima te akokweisama.

YOANE 5:43

Nayei na nkombo ya Tata na ngai, kasi bozali koyamba ngai te; soki moto mosusu ayaki na nkombo na ye moko, mbele boyambaki ye. [Soki Ayei na Nkombo ya Tata na Ye, boye Nkombo na Ye ezali nini?]

YOANE 10:30

Ngali ná Tata na ngai tozali moko.

YOANE 12:45

Pe ye oyo amoni ngai amoni ye oyo atindi ngai.

YOANE 14:8-9

Filipe alobi na ye, Nkolo, lakisa biso Tata, pe ekoki mpo na biso.

Yesu alobi na ye, Naumeli na bino mingi boye, pe atako bongo, yo Filipe oyebi ngai kaka te? Ye oyo amoni ngai amoni Tata. Ndenge nini olobi ete, Lakisa biso Tata?

YOANE 20:27-28

Bongo alobi na Tomá ete, Tia mosapi na yo awa, pe tala maboko na ngai, pe kamata loboko na yo pe tia yango na mopanzi na ngai, tika ntembe, kasi zalá nde na kondima.

Pe Tomá azongisi monoko pe alobi na ye ete, Nkolo na ngai pe Nzambe na ngai.

MISALA 2:38-39

Petelo alobi na bango ete, Bóbongola mitema, pe moko na moko na bino ábatisama na nkombo ya Yesu Klisto mpo na bolimbisi ya masumu na bino, pe bokozua likabo ya Molimo Mosantu.

Mpo elaka ezali mpo na bino, pe mpo na bana na bino, pe mpo na baoyo nyonso bazali mosika, baoyo nyonso Nkolo Nzambe na biso akobenga.

MISALA 4:12

Lobiko pe ezali na moto mosusu te, mpo nkombo mosusu ezali te na nse ya lola, oyo epesami na kati ya bato, oyo tosendeli kobika na nzela na yango.

MISALA 8:12

Kasi ntango bandimaki Filipe, oyo azalaki kosakola nsango malamau ya bokonzi ya Nzambe pe ya nkombo ya Yesu Klisto, babandaki kobatisama, mibali ná basi.

MISALA 19:3-6

Pe alobaki na bango, Boye, bozuaki libatise nini? Balobaki ete, Libatise ya Yoane.

Polo alobaki ete, Yoane abatisaki na libatise ya kobongola motema, azalaki koyebisa bato ete bándimela moto oyo azalaki koya sima na ye, elingi koloba, Klisto Yesu.

Ntango bayokaki bongo, babatisamaki na nkombo ya Nkolo Yesu.
Pe ntango Polo atielaki bango maboko, Molimo Mosantu ekitelaki bango, pe babandaki koloba minoko mosusu, pe kosakola.

BAEFESE 4:5

Nkolo moko, kondima moko, libatise moko,

BAKOLOSE 3:17

Pe nyonso oyo bokosala na maloba to na misala, bósala nyonso na nkombo ya Nkolo Yesu, bópezá Nzambe Tata matondi na nzela na ye.

I YOANE 5:7

Mpo biloko misato ezali kopesa litatoli na likolo: Tata, Liloba pe Molimo Mosantu: pe yango nyonso misato ezali eloko moko.

BOMOI YA SIMA

YOANE 5:28-29

BÓKAMWA TE MPO NA YANGO,
MPAMBA TE NTANGO EZALI KOYA
WANA BAOYO NYONSO BAZALI
NA KATI YA NKUNDA BAKOYOKA
MONGONGO NA YE,
PE BAKOBIMA, BAOYO BASALAKI
MALAMU BAKOBIMA MPO NA
LISEKWA YA BOMOI, BAOYO
BASALAKI MABE MPO NA LISEKWA
YA KOSAMBISAMA.

Mokolo moko ezali koya, oyo moko na moko na biso, Moklisto to te, akomona mpenza eloko nini ezali na ngámbo mosusu ya ridó ya ntango. Biblia elaki Bomoi ya Seko na bamoko, pe na bamosusu, elaki kosambisama.

Bandá mokili ebandá, na ntembe te, moto nyonso asílá komituna: “Likambo nini ekokómela ngai ntango nakokufa?”

Kalakala mpenza, liboso Biblia ya kotánga ékomama, mosakoli Yobo atalaki malamau bikelamu. Alobelaki elikia ya nzete, ndenge ekufaka soki bakati yango, kasi soki mai ebelemi na yango, ekozonga na bomoi pe ekobimisa bitape ya sika. Yobo ayebaki ete moto, lokola nzete, akozonga lisusu na bomoi:

Soki moto akufi, akozonga lisusu na bomoi?
mikolo nyonso ya kotindama oyo batindamaka na mosala makasi, nakozela, kino ntango kobondisama na ngai ekoya.

Yo okobenga, pe ngai nakoyanola yo: okozala na mposa makasi ya mosala ya maboko na yo.

Mpo sikawa, ozali kokoba kotánga matambe na ngai: ozali kotala eloko mosusu te bobele masumu na ngai? (Yobo 14:14-16)

Mbala mosusu Yobo azalaki na Biblia ya kotanga te, kasi ayebaki ete mokolo moko Nzambe akosekwisa ye longwa na nkunda ntango Mosikoli ya bato akoya.

Aa soki bákomaka maloba na ngai sikawa! aa soki bákomaka yango na buku!

Soki bákomaka yango na ekomeli ya ebende pe na mondulu likolo na libanga mpo na libela.

Ngai nayebi ete mosikoli na ngai azali na bomoi, pe ete na suka akotelema na putulú:

*Pe atako nkusú ya loposo na ngai ebebisi nzoto oyo, **ngai nakomona Nzambe longwa na mosuni na ngai:** (Yobo 19:23-26)*

Mosakoli azalaki kolobela Nkolo Yesu pe lisekwa ya libota na Ye. Na nzela na emoniseli, Yobo ayebaki ete ata soki banzoto na biso ekoki kobeba mobimba, Yesu

akozongisa misuni na biso. Pe na miso na biso moko, tokomona Boyei na Ye. Bato nyonso ya Nzambe bazalaka na mposa makasi ya komona mokolo ya nkembo yango.

Kasi, bobele ndenge Nzambe azali mpenza, zabolo pe azali; pe bobele ndenge Lola ezali, lifelo pe ezali. Likambo yango elekelaka biso. Ntoma Polo alobaki: *“Liso emóná te pe litoi eyóká te, pe eyá na motema ya moto te, makambo oyo Nzambe abongísá mpo na baoyo balingaka ye.”* (I Bakolinti 2:9)

Makanisi na biso ekoki kososola te kitoko ya Lola, ekoki pe kososola te nsomo ya lifelo. Yesu alobaki na biso ete lifelo ezali mabe mingi na lolenge ete ekozala malamú tókata enama moko ya nzoto na biso na esika ya kozua likámá ya kokende na esika ya nsomo wana.

Pe soki loboko na yo ebetisi yo libaku, kata yango; eleki malamú ókota na bomoi ebosono, na esika ya kokende na maboko mibale na lifelo, na móto oyo ekoki kobomama te. (Malako 9:43)

Boye nani akokende na Lola? Pe nani akokende na lifelo? Ezali likanisi ya mawa, kasi Yesu alobaki ete bato mingi bakozanga libonza oyo Alingi kopesa biso: *Bókota na ekuke ya moke; mpamba te nzela ya monene pe oyo efungwámá nde oyo ememaka na libebi, pe bato oyo bazali kokota kuna bazali mingi; Mpo ete ekuke oyo ya moke pe nzela ya nkaká, yango nde ememaka na bomoi, pe bato oyo bazali komona yango bazali moke.* (Matai 7:13-14)

Yesu alobaki lisusu: *“Ezali te bato nyonso oyo balobaka na ngai, Nkolo, Nkolo, nde bakokota na bokonzi ya likolo; kasi moto oyo azali kosala mokano ya Tata na ngai oyo azali na likolo. Na mokolo yango, bato mingi bakoloba na ngai, Nkolo, Nkolo, Tosakolaki na nkombo na yo te? pe tobenganaki milimo mabe na nkombo na yo te? pe tosalaki misala ya nguya na nkombo na yo te? Nzoka nde nakoloba na bango polele ete, Nayebi bino ata moke te! Bólongwa mosika na ngai, bino bato na misala ya mabe.”* (Matai 7:21-23)

Komibenga Moklisto elingi koloba te ete obikisami. Boye, motuna ya polele na makanisi na biso yango oyo: Ndenge nini nakozua Bomoi ya Seko? Yesu apesaki biso eyano ya pete: *Solo, solo, nalobi na bino ete, Ye oyo akoyoka liloba na ngai, pe akondimela ye oyo atindi ngai, azali na bomoi ya seko, pe akosambisama te; kasi alongwe na kufa akómi na bomoi.* (Yoane 5:24)

Ezali mawa mingi été bato moke mpenza na mokili lelo oyo balingaka kozua ntango na misala na bango ya mokolo mobimba mpo na koyoka Liloba ya Nzambe. Pe bazali lisusu moke koleka, baoyo bandimaka Liloba sima na koyoka yango.

Mangomba elobaka na biso ete tózala bato malamú, tókanisa makambo ya malamú, tókosa te, tóbúba te, to tóyiba te, pe tokokende na Lola. Basosolaka te ete lifelo ekotonda na bato oyo bomoi na bango emonanaka lokola bomoi ya malamú. Solo ezali ete

tokokota na Lola te mpo na misala na biso ya malamuru to mpo tosambelaka na lingomba moko boye. Ezali bobele na nzela moko ememaka na Bomoi ya Seko, ezali na nzela ya Yesu Klisto. Alakisa na biso ete tosengeli KONDIMA Liloba na Ye, yango nde Biblia. Soki te, tokobika ndenge nini?

Ntango mokolo ya kosambisama ekokoka mpo na yo, okoyoka maloba oyo: *“Yaka, yo mopámبولами ya Tata na ngai, zuá libula ya bokonzi oyo ebongisámá mpo na yo longwa na ebandeli ya mokili,”* (Matai 25:34) to okoyoka: *“Longwá mosika na ngai, yo molakelami mabe, kendé na móto ya seko oyo ebongisámá mpo na zabolo ná banje na ye?”* (Matai 25:41)

Ntango miso na yo ezali kotánga maloba oyo, esengeli na yo kopona: Osepele kopona kondima Liloba ya Nzambe?

Okolekisa seko na seko wapi?

Bisika ekomami

YOBO 14:12-16

Moto pe asengeli kolala, pe akotelema te. kino ntango likolo ekozala lisusu te, bakolamuka te, bakolamusama pe na mpongi na bango te.

Aa soki óbombaka ngai ata na nkunda, soki óbombaka ngai kino nkanda na yo ekozonga sima, soki ókatelaka ngai ata ntango mpo ókanisa ngai!

Soki moto akufi, akozonga lisusu na bomoi? Mikolo nyonso ya kotindama oyo batindamaka na mosala makasi, nakozela, kino ntango kobondisama na ngai ekoya.

Yo okobenga, pe ngai nakoyanola yo: Okozala na mposa makasi ya mosala ya maboko na yo.

Mpo sikawa, ozali kokoba kotánga matambe na ngai: ozali kotala eloko mosusu te bobele masumu na ngai?

YOBO 19:23-26

Aa soki bákomaka maloba na ngai sikawa! aa soki bákomaka yango na buku!

Soki bákomaka yango na ekomeli ya ebende pe na mondulu likolo na libanga mpo na libela.

Ngai nayebi ete mosikoli na ngai azali na bomoi, pe ete na suka akotelema na putulú:

Pe atako nkusú ya loposo na ngai ebebisi nzoto oyo, ngai nakomona Nzambe longwa na mosuni na ngai:

MATAI 7:21-23

Ezali te bato nyonso oyo balobaka na ngai, Nkolo, Nkolo, nde bakokota na bokonzi ya likolo; kasi moto oyo azali kosala mokano ya Tata na ngai oyo azali na likolo.

Na mokolo yango, bato mingi bakoloba na ngai, Nkolo, Nkolo, Tosakolaki na nkombo na yo te? pe tobenganaki milimo mabe na nkombo na yo te? pe tosalaki misala ya nguya na nkombo na yo te?

Nzoka nde nakoloba na bango polele ete, Nayebi bino ata moke te! Bólongwa mosika na ngai, bino bato na misala ya mabe.

MATAI 22:14

Mpo bato mingi babengami, kasi moke nde baponami.

YOANE 3:16-17

Mpo Nzambe alingaki mokili mingi, yango wana apesaki mwana na ye se moko, mpo moto nyonso oyo akondimela ye akufa te kasi azua bomoi ya seko.

Mpo Nzambe atindaki mwanana na ye na mokili, mpo asambisa mokili te, kasi mpo mokili ebika na nzela na ye.

YOANE 5:24

Solo, solo, nalobi na bino ete, Ye oyo akoyoka liloba na ngai, pe akondimela ye oyo atindi ngai, azali na bomoi ya seko, pe akosambisama te; kasi alongwe na kufa akómi na bomoi.

I BAKOLINTI 2:9

Liso emóná te pe litoi eyóká te, pe eyá na motema ya moto te, makambo oyo Nzambe abongisá mpo na baoyo balingaka ye.

I BATESALONIKI 4:13-18

Lisusu, bandeko, tolingi te ete bozanga koyeba makambo oyo etali bato oyo balali; mpo boyoka mawa te lokola bamosusu oyo bazangi elikia.

Mpo soki kondima na biso ezali ete Yesu akufaki pe asekwaki, ndenge moko pe, baoyo balali kati na Yesu, Nzambe akozongisa bango na bomoi elongo na ye.

Mpo tala oyo tozali koyebisa bino na kolanda liloba ya Nkolo, ete biso bato ya bomoi oyo tozali kotikala kino komonana na Nkolo tokoleka soki moke te liboso na baoyo balali.

Mpo Nkolo ye moko akokita uta na likolo na kogánga makasi, na mongongo ya mwanje mokonzi, pe na kelelo ya Nzambe, pe bakufi kati na Klisto bakosekwa liboso.

Na sima biso bato ya bomoi oyo totikali, tokonetwa elongo na bango na mapata, mpo na kokutana na Nkolo na mopepe; pe na ndenge yango tokozala libela elongo na Nkolo.

Na yango, bóbóndisanaka na maloba oyo.

Lisumu Ya Ebandeli

GENESE 3:1

NYOKA ALEKAKI NYAMA NYONSO
YA ELANGA NA MAYELE MABE,
OYO YAWE NzAMBE ASILAKI
KOZALISA. ALOBAKI NA MWASI
ETE, NzAMBE ALOBAKI SOLO ETE
BINO BOKOKI KOLIA MBUMA NA
NZETE NYONSO NA ELANGA TE?

GENESE 3:6-7

Ntango mwasi amonaki ete nzete yango ezalaki malamumu na kolia, pe ete ezalaki kitoko na miso pe ete nzete yango ezalaki malamumu mpo na kozipola bososoli ya moto, akamataki mbuma yango, pe aliaki, pe apesaki na mobali na ye, oyo azalaki na ye elongo, ye pe aliaki.

Pe miso na bango mibale efungwamaki, pe bayebaki ete bazalaki bolumbu; batongaki nkasa ya mosuke, pe basalaki nkamba ya kolata.

GENESE 3:14-15

Bongo yawe Nzambe alobaki na nyoka, lokola osali likambo oyo, olakelami mabe na kati ya banyama nyonso, pe nyama nyonso ya lisobe; okotambola na libumu na yo, pe okolia putulú mikolo nyonso na bomoi na yo.

Pe nakotia bongúná kati na yo ná mwasi, pe kati na momboto na yo ná momboto na ye; ye akopanza motó na yo, pe yo okozokisa ye na litindi.

Yango nde lisumu ya liboso oyo ekomami na Biblia. Nyama ya mayele mabe koleka, nyoka, “akosaki” Eva mpo ália eteni ya mbuma oyo epekisamaki. Aliaki yango, na sima apesaki yango na mobali na ye, yango nde ememaki bango kososola ete bazalaki bolumbu.

Mituna mpenza ya kotuna ezali: Ndenge nini nyoka akoki koloba? Likambo nini ezali kati na mbuma ya póme pe kozala bolumbu? Pe, momboto ya nyoka ezuami wapi kati na nyonso oyo?

Biblia elobi ete nyoka alekaki nyama nyonso ya elanga na “mayele mabe”. Azalaki mpenza lokola moto, pe akokaki kotambola, koloba, ata pe kosolola na mayele. Sima na ye kokosa mwasi ya Adama, Nzambe alakelaki ye mabe pe akómaki nyoka, kasi ezalaki te liboso na mabe kosalema pe momboto kolónama.

Biblia elobi, na Genese 3:15, ete nyoka azalaki na momboto, pe Nzambe atiaki *koyinana* kati na mimboto yango mibale. Na ntembe te, momboto ya nyoka esanganaki na momboto mpenza ya Eva liboso na



bokabwani. Ndenge nini nyonso wana ekokaki kozala mbano ya kolia mbuma ya póme? Boye, biteni ya makomi sima na yango, "Adama apesaki mwasi na ye nkombo Eva; mpo azalaki mama ya baoyo nyonso bazali na bomoi." Bótala malamú, elobi te ete Adama azalaki tata ya baoyo nyonso bazali na bomoi.

Na Biblia, "mbuma" ezali na lolenge mingi. Ya solo, mbuma mpenza ezali, lokola mbuma ya póme, oyo elónamaka pe eliámaka lokola bilei. Ezali pe na mbuma mosusu oyo eatlisaka misala na biso, ézala misala ya mokili lokola bilanga pe mombongo, to misala ya molimo lokola kosala bikamwa pe koteya Nsango Malamú. Na sima, ezali pe na mbuma ya libumu, elingi koloba kokumba zemi pe kobota mwana.

Kolia mbuma mpenza nde ekokaki kosala ete Adama ná Eva básosola ete bazalaki bolumbu? To, esengelaki ete mobali ná mwasi básangana na nzoto mpo básosola mpo na nini basengelaki kozipa biteni mosusu ya nzoto na bango?

Likambo nini mpenza esalemaki mokolo wana na Elanga mpo bato nyonso bábanda kokufa?

Ndenge moko Momboto ya mwasi ezalaki mpenza Nzambe Ye Moko amizalisaki kati na mosuni ya moto, momboto ya nyoka pe ezali nzela mpenza oyo Satana azuaki mpo ákoka komifungolela nzela ya koya kati na bato. Ekokaki kosalema te ete Satana (mpo azali bobele ekelamu ya molimo oyo EKELÁMÁ) ámizalisa na lolenge Nzambe Amizalisaki, boye

lisolo ya Genese elobi ndenge abotaki momboto na ye pe amikotisaki to amitiaki kati na bato. Lisusu bóbosana te ete Satana abengami "nyoka". Ezali momboto na ye to lolenge amikotisaki kati na baton de tozali kolobela.

Liboso ete Adama áyeba nzoto ya Eva, nyoka asilaki koyeba yango liboso na ye. Pe mwana oyo abotamaki na yango, ezalaki nde Kaina. Kaina autaki na (azalaki mwana ya) "Moto Mabe," I Yoane 3:12.

...Solo na likambo yango ezali ete Eva azalaki na zemi ya bana mibali MIBALE (mapasa), oyo bautaki na bokutani EKESANI. Azalaki na zemi ya mapasa, oyo ya Kaina ezuamaki ntango moke liboso na oyo ya Abele.

Bisika ekomami

GENESE 3:6-7

Ntango mwasi amonaki ete nzete yango ezalaki malamau na kolia, pe ete ezalaki kitoko na miso pe ete nzete yango ezalaki malamau mpo na kozipola bososoli na moto, akamataki mbuma yango, pe aliaki, pe apesaki na mobali na ye, oyo azalaki na ye elongo, ye pe aliaki.

*Pe miso na bango mibale efungwamaki, **pe bayebaki ete bazalaki bolumbu**; batongaki nkasa ya mosuke, pe basalaki nkamba ya kolata.*

[Bayebaki ndenge nini ete bakómi bolumbu sima na bango kolia eteni ya mbuma?]

GENESE 3:13-15

*YAWE Nzambe alobaki na mwasi, Osali bongo mpo na nini? Mwasi alobaki, **Nyoka akosi ngai**, pe nalei.*

Bongo YAWE Nzambe alobaki na nyoka, Lokola osali likambo oyo, olakelami mabe na kati ya banyama nyonso, pe nyama nyonso ya lisobe; okotambola na libumu na yo, pe okolia putulú mikolo nyonso na bomoi na yo.

*Pe nakotia **bonginá kati na yo ná mwasi**, pe kati na **momboto na yo ná momboto na ye**; ye akopanza motó na yo, pe yo okozokisa ye na litindi.*

[Nyoka azalaki na momboto. Na ntembe te, yango ezalaki nyoka ya lelo te.]

GENESE 3:20

*Adama apesaki mwasi na ye nkombo Eva; mpo **azalaki mama ya baoyo nyonso bazali na bomoi**. [Mpo na nini Adama abengami tata ya baoyo nyonso bazali na bomoi te?]*

GENESE 4:1-2

*Adama ayebaki Eva mwasi na ye, pe ye azuaki zemi pe abotaki Kaina. Eva alobaki pe ete, **Naboti mobali na lisalisi ya YAWE**.*

Abotaki lisusu ndeko na ye ya mobali, Abele. Abele azalaki mobateli na mpate, pe Kaina azalaki molóni ya bilanga.

[Bomoi nyonso eutaka na Nzambe, zemi yango ézala na libala to na makango. Satana akoki kokela bomoi te.]

LUKA 3:38

*Mwana ya Enosa, mwana ya **Sete, mwana ya Adama**, mwana ya Nzambe.*

[Wapi mwana ya liboso, Kaina, na molongo ya Adama?]

I YOANE 3:12

*Ezali te lokola **Kaina**, oyo autaki na moto mabe pe abomaki ndeko na ye. Pe abomaki ye mpo na nini? Mpo misala na ye moko ezalaki mabe, kasi oyo ya ndeko na ye ezalaki ya boyengebene.*

[Nzambe akelaki Adama na elilingi na Ye moko. Mabe ya Kaina eutaki wapi, pe boyengebene ya Abele eutaki wapi? Basangolaki misala na bango na batata na bango.]

YUDA 1:14

*Ee, **moto ya nsambo sima na Adama**, ye Enoka, asakolaki liboso mpo na bango ete, Nkolo asili koya na bibele na Babulami na ye.*

[Esika moko te na Biblia Kaina azali na molongo ya Adama.]



MOKOLO YA NSOMO YA NKOLO

MALAKI 4:1

MPO, TALA, MOKOLO EZALI KOYA,
EZALI KOPELA LOKOLA LITUMBU
YA MÓTO...

MALAKI 4:5-6

TALA, NAKOTINDELA BINO ELIYA MOSAKOLI LIBOSO NA KOYA YA
MOKOLO MONENE PE YA NSÓMO YA YAWÉ.

AKOZONGISA MITEMA YA BATATA EPAI NA BANA, PE MITEMA YA
BANA EPAI NA BATATA NA BANGO, ETE NAYA PE NABETA MOKILI NA
EKWELI MABE TE.

Buku ya suka ya Kondimana ya Kala elaki kobebisama
ya mokili. Kasi liboso na suka, esakolamaki ete Eliya
mosakoli akoya pe akotalisa Masiya. Bato mosusu
balobaka ete Yoane Mobatisi akokisaki lisakoli yango.

Eleki mibu nkóto mibale, Bayuda bazalaki kozela boyei
ya Masiya. Bayebaki ete Malaki asakoláká ete mobali
moko, oyo akozala na molimo ya Eliya, akotalisa bango
Masiya. Kasi ntango Yoane Mobatisi ayaki, azalaki te
oyo bango bakanisaki ete Eliya akozala. Ntango batunaki
Yesu, mpo na nini Eliya ayaki liboso te, Ayebisaki bango
polele ete Yoane nde azalaki kokokisama ya lisakoli
yango: "*Pe soki bolingi kondima yango, ye nde Eliya
oyo asengelaki koya.*" (Elias na lokótá ya Greki ezali
Eliya na Baebele.)



Bobele bato moke nde bandimaki emoniseli yango. Mpo na bakambi mingi ya mangomba, Yoane azalaki bobele moto ya kolekisa ndelo oyo azalaki kotelemela bibongiseli na bango. Bazangaki bobele kososola molimo ya Eliya te, kasi likambo mabe koleka ezali ete, bazangaki pe kososola Boyei ya Klisto.

Boye, Yoane Mobatisi akokisaki nde lisakoli ya Malaki? Na mobimba te.

Likambo ya liboso, mokili “epeli naino lokola litumbu ya móto” te, na bongo toyebi ete ata bongo, eteni mosusu ya Malaki 4 esengeli kokokisama. Eteni mosusu ya Likomi yango, oyo ekokisamaki na Yoane te, ezali, “akozongisa mitema ya bana epai ya batata na bango.” Pe, Yesu, Ye moko, asakolaki ete Eliya akoya (na sima) pe akobongisa makambo nyonso.

(Matai 17:11)

Yango wana tosengeli kozela Eliya liboso na Boyei ya Mibale ya Klisto!

Sikawa, na mikolo oyo, ntango ekoki mpo na Boyei ya Mibale ya Nkolo Yesu. Lisusu, tozali na elaka ete molimo ya Eliya nde ekotalisa Ye epai na biso kokokana na Malaki 4. Kasi bato nini bakososola Eliya ntango akoya? Bobele baoyo bazali kozela ye.

Maloba oyo ya Nkolo pe Mobikisi na biso eyaka na makanisi ntango tokanisaka lisakoli ya Malaki mpo na bangonga oyo ya suka ya ntango:

Kasi nazali koloba na bino ete Eliya asílá koya, pe bayebaki ye te...

Matai 17:12



Ekozala boni soki tozangi kososola boyei oyo ya Eliya? Tokozanga pe kososola Boyei ya Mibale ya Klisto, ndenge bakomeli ná Bafalisayi bazangaki kososola Boyei na Ye ya Liboso mpo bandimaki Yoane Mobatisi te?



Bisika ekomami

II MIKONZI 2:15

*Ntango bana ya basakoli oyo bazalaki na Yeriko bamonaki ye na mosika, balobaki, **Molimo ya Eliya ekiti likolo na Elisa**. Pe bayaki kokutana na ye, pe bagumbamaki liboso na ye kino na nse.*

YISAYA 40:3-4

Mongongo ya moto oyo azali kogánga na biliki, Bóbongisa nzela ya YAWE, kati na esika ekauká, bósembola balabala monene mpo na Nzambe na biso. Lobwaku nyonso ekotombwama, pe ngomba nyonso, ya monene pe ya moke, ekokitisama. Esika ya matutú-matutú ekosebolama, pe esika ya mabúlú-mabúlú ekobongisama alima. [Yoane Mobatisi]

MALAKI 3:1

*Tala, nazali kotinda motindami na ngai [Yoane Mobatisi], pe **akobongisa nzela liboso na ngai**. Pe Nkolo oyo bozali kozela akoya pwasana na tempelo na ye, motindami ya kondimana, oyo bozali kosepela na ye, tala, akoya. YAWE na bibebe alobi bongo.*

MALAKI 4:1-6

*Mpo, **tala, mokolo ezali koya, ezali kopela lokola litumbu ya móto** [ekokisami naino te]; pe bato nyonso ya lolendo pe baoyo basalaka makambo ya mabe bakozala lokola matiti ya masangu. Pe mokolo oyo ezali koya ekozikisa bango, YAWE na bibebe alobi bongo, pe yango ekotikela bango mosisa te, etape pe te.*

Kasi epai na bino baoyo bobangaka nkombo na ngai, Moi ya boyengebene ekobima, ná kobikisa na mapapu na ye; bokobima mpenza pe bokopumbwa-pumbwa lokola bana-ngombe kati na lopango. Pe bokonyata bato mabe, mpo bakokóma lokola putulú na nse ya makolo na bino, na mokolo oyo ngai nazali kobongisa, YAWE na bibebe alobi bongo.

Bókanisa mobeko ya Mose mosaleli na ngai, oyo napesaki ye na Horebe mpo na Yisalaele mobimba, yango malako pe kosambisa-sembo.

*Tala, **nakotindela bino Eliya mosakoli liboso na koya ya mokolo monene pe ya nsomo ya YAWE**.*

*Akozongisa mitema ya batata epai na bana [Yoane Mobatisi], pe **mitema ya bana epai na batata na bango** [Eliya ya mikolo oyo], ete naya pe nabeta mokili na ekweli mabe te.*

MATAI 11:10

*Mpo na ye nde ekomámá ete, Tala, nazali kotinda motindami na ngai liboso na yo, pe **akobongisa nzela na yo liboso na yo**. [Malaki 3:1, Yoane Mobatisi]*

MATAI 11:14

Pe soki bolingi kondima yango, ye nde Eliya oyo asengelaki koya. [Yoane Mobatisi]

MATAI 17:11-12

*Ye ayanolaki ete, Ya solo, Eliya azali koya pe **akobongisa makambo nyonso**. [Eliya ya mikolo oyo] Kasi nazali koloba na bino ete Eliya asilá koya pe bayebaki ye te, kasi basalaki ye **makambo oyo balingaki**. Ndenge moko pe Mwana ya moto asengeli komona mpasi na maboko na bango. [Yoane Mobatisi]*

LUKA 1:17

Lisusu, akotambola liboso na ye na molimo pe na nguya ya Eliya, mpo na kozongisa mitema ya batata epai ya bana, pe bato oyo bazanga botosi epai ya mayele ya bayengebene, mpo na kobongisela Nkolo bato oyo babongisami. [Yoane Mobatisi]

Liloba

LILoba

BAEBELE 4:12

MPO LILOBA YA NZAMBE EZALI
NA BOMOI PE EZALI NA NGUYA PE
EPELI MAKASI KOLEKA MOPANGA
NYONSO YA MINO MIBALE PE
EKÓTAKA KINO KOKABOLA
BOMOTO YA KATI NÁ MOLIMO, PE
MATONGÁ NÁ MAFUTA NA YANGO,
PE EKOKI KOSOSOLA MAKANISI PE
MIKANO YA MOTEMA.

Ná malakisi, bibongiseli, pe masámbo ebele boye na mokili ya lelo, bandimi ya solo bazali wapi? Soki Petelo, Yakobo ná Yoane bazalaki awa na mokili lelo, balingaki kokota na ebongiseli nini? Bikamwa elingaki kokoba kolanda mosala na bango ya koteya to balingaki koloba ete ntango wana esilá koleka? Balingaki kobeta ntembe na likambo ya libatisi? Balingaki kolanda malakisi ya lingomba na bango atako yango ezalaki mwa moke libanda na Liloba? Balingaki kondima Biblia, to balingaki kondima Bafalisayi ná Basadukayi ya lelo?

Mítuna yo moko motuna oyo: Soki Yesu Klisto azalaki awa lelo, olingaki kotika nyonso mpo na kolanda Ye? Olingaki kondima Liloba na Ye?

Apesi yo libaku yango moko oyo Apesaki na bayekoli na Ye. Atii buku moke oyo na loboko na yo mpo na kozongisa yo na Liloba na Ye, Biblia na Ye. Okobeta ntembe na yango?

Mibali pe basi, baninga na ngai, bozali kososola ete Nzambe ya Likolo, oyo asekwisaki Klisto Yesu longwa na bakufi, Akúfá te kasi Azali na bomoi. Pe soki Akokisaki Liloba na Ye mpo na David, soki Akokisaki yango mpo na Eliya, soki Akokisaki yango mpo na Mose, soki Akokisaki yango mpo na bana ya Baebele, soki Akokisaki yango mpo na—mpo na Daniele, Akokokisa yango pe mpo na ngai ná yo.



OLINGI KOYEBA MAKAMBO MOSUSU?

www.nsango.org

to

VOICE OF GOD RECORDINGS
13E RUE LIMETE No. 82, QUARTIER INDUSTRIEL
KINSHASA / LIMETE, DEM REP OF CONGO



LIBOMBAMI YA NZAMBE

EMONISELI 10:7

www.nsango.org

VOICE OF GOD RECORDINGS
13E RUE LIMETE NO. 82, QUARTIER INDUSTRIEL
KINSHASA / LIMETE, DEM REP OF CONGO

LINGALA